WWW.QUDSONLINE.IR
چهارشنبه ۱۵ دی ۱۴۰۰ ■ ۲ جمادی‌الثانی ۱۴۴۳ ■ ۵ ژانویه ۲۰۲۲ ■ سال سی و پنجم ■ شماره ۹۷۱۵ ■ ویژه نامه ۲۴۳

یادداشت

جای خالی رمانی خواندنی بر اساس زندگی ریحانه‌النبی(ع)

خدیجه زمانیان| ادبیات داستانی دینی باید همگام با دغدغه‌های روز جامعه و به منظور جذب مخاطب امروز که بسیار متفاوت با دوره‌های گذشته است دچار تحول شود و سبک‌های نوین داستان‌نویسی را تاحدی که به ساحت مقدس بزرگان دین آسیبی وارد نشود تجربه کند، اما نویسندگان ما هنوز نتوانسته‌اند فاطمه‌ها در این حوزه دست به قلم شوند چون نوشتن داستانی زندگی‌نامه‌ای مصالب خاص خودش را دارد و مهم‌ترین آن بسته بودن دست نویسنده در خیال‌پردازی درباره شخصیت معصوم(ع) است. از این رو نویسنده در این گونه آثار باید داستانی طراحی کند که معصوم(ع) در آن حضور محوری داشته باشد اما قهرمان و شخصیت اصلی داستان نباشد برای همین عموم داستان‌هایی که درباره شخصیت‌های معصوم خلق شده بیشتر یاران و اصحاب ایشان در داستان نقش پررنگ داشته‌اند تا خود معصوم. اما حساسیت‌های نوشتن رمان زندگی‌نامه‌ای درباره معصومین(ع) وقتی به حضرت زهرا(س) می‌رسد، دوچندان می‌شود و با آنکه سراسر زندگی ایشان پر است از لحظات دراماتیک که می‌تواند برای نویسندگان سوژه نوشتن باشد اما تا به حال اثری خلاقانه که در قالب یک داستان شیرین و جذاب به روایت زندگی این بانوی بزرگوار بپردازد، نوشته نشده است. این حساسیت هم به دلیل تعلق خاطر شیعیان به ایشان، نقش و تأثیرگذاری آن حضرت در حوادث پس از ارتحال پیامبر(ص) و جایگاه ایشان نزد پیامبر اسلام(ص) و آنکه سراسر زندگی ایشان پر است از لحظات دراماتیک که می‌توان برای نویسندگان و شخصیت آن حضرت نقل کرد،داند. از این رو نویسنده‌ای که بخواهد درباره حضرت زهرا(س) وارد حوزه داستان شود باید با مسائل زیادی دست و پنجه نرم کند و خودش را آماده رویارویی با چالش‌های زیادی کند.این چالش‌ها هم مواجهه با واکنش‌های بعضاً احساسی نهادها، مسئولان و مخاطبان است و هم مطالعه کتاب‌های معتبر و استفاده از قلم و بیانی در شأن و شخصیت بانوی بزرگوار اسلام. ناگفته نماند دست آثار ادبی- تاریخی در خصوص زندگی فاطمه زهرا(س)خالی نیست؛کتاب‌هایی مثل «فاطمه، فاطمه است» اثر دکتر شریعتی ، «کشتی پهلو گرفته» نوشته سیدمهدی شجاعی، «دختر پیامبر» نوشته آیت‌الله جاودان، «رنج‌نامه حضرت زهرا» اثر علامه سیدجعفر مرتضی عاملی، «عبور از تاریکی» نوشته عدنان درخشان، «زندگانی فاطمه» به قلم دکتر سیدجعفر شهیدی و یا مجموعه ۶جلدی «دانشنامه فاطمی» آثاری هستند که اطلاعات تاریخی متقن ولو مشابهی در خصوص زندگی حضرت زهرا(س) دارند و دارای تحلیل‌های تاریخی و دیدگاه‌های منحصر به فردی در حوزه زندگی بانوی اسلام هستند اما این آثار جنبه داستانی و خلاقانه ندارند.

هم‌چنین در گروه سنی کودک و نوجوان وضعیت داستان‌نویسی متفاوت است و نویسندگانی مانند «حسین فتاحی» یا «مجید ملامحمدی» آثاری بر اساس سیره و زندگی صدیقه کبری(س) برای این گروه سنی بازآفرینی کرده‌اند، اما همچنان جای خالی یک رمان جذاب و خواندنی به دور از حاشیه‌سازی‌های تاریخی و براساس واقعیت زندگی ریحانه‌النبی(س) احساس می‌شود.

بیان عظمت فاطمه(س) از زبان پیامبر(ص)

نکته‌های ناب

آیت‌الله جاودان

رسول اکرم(ص) بارها و بارها فاطمه(س) را ستود و از او تجلیل نمود. در مواقع بسیاری می‌فرمود: «پدرش به فدایش باد» و گاه خم می‌شد و دست او را می‌بوسید. به هنگام سفر از آخرین کسی که خداحافظی می‌نمود، فاطمه(س) بود و به هنگام بازگشت به اولین محلی که وارد می‌شد، خانه او بود.

عامه محدثین و مسلمانان از هر مذهب و با هر عقیده‌ای، این کلام را نقل نموده‌اند که حضرت رسول(ص) می‌فرمود: «فاطمه پاره تن من است، هر کس او را بیازارد مرا آزرده است». از طرفی دیگر، قرآن کریم پیامبر(ص) را از هر سخنی که منشأ آن هوای نفسانی باشد به‌دور دانسته و صراحتاً بیان می‌کند هر چه پیامبر می‌فرماید، سخن وحی است. پس می‌توان دریافت این همه تجلیل و ستایش از فاطمه(س)، علتی ماورای روابط عاطفی میان پدر و فرزند دارد. پیامبر اکرم(ص) نیز خود به این مطلب اشاره می‌فرمود. گاه در جواب خرده‌گیران، لب به سخن می‌گشود که خداوند مرا به این کار امر نموده و یا می‌فرمود: حق بدست می‌آید و غضب او فقط در انحراف از حق و عدول از امر الهی حاصل می‌شود و در این امر حتی ذره‌ای تمایلات نفسانی و یا انگیزه‌های احساسی مؤثر نیست. چراکه از مقام عدل الهی به‌دور است.شخصیت زایه خاطر غضب دیگری که برخاسته از تمایل نفسانی و یا عوامل احساسی مؤثر برا راده او است، عقوبت نماید.

وسیله فاطمه(س) را بیازارد و موجب آزردگی پیامبر(ص) و بدین سبب مستوجب عقوبت الهی شود، اما خداوند از آن شخص راضی و به عمل او خشنود باشد و در عین رضایت، او را مورد عقوبتی سنگین قرار دهد. نکته‌ای دیگر که از قرار دادن این حدیث در کنار آیات قرآن دانسته می‌شود این است که رضای فاطمه(س)، تنها در مسیر رضای خدا است. پس باید حق ولی الهی را شود. حق ولی امر است که او هر چه گفت بگوییم چشم، هر چا رفت پایمان را جای پای او بگذاریم، مطیع اوامرش باشیم و یاری‌اش کنیم تا پیروز شود. اگر ولی حفظ شود ما هم حفظ می‌شویم. هر جا در این ۴۰ سال مردم و مسئولان دقیقاً مطابق فرمان ولایت عمل کردند، پرچم پیروزی بالا رفته است. در مقابل، هر جا به حرف ولی فقیه عمل نکردند الان پشیمان‌اند. ناگفتن آمریکا که به خلیج‌فارس آمد، امام خمینی(ره) فرمودند: بزنید ناگفتن «لا موثر فی الوجود الا الله» و خدا عالم را بر اساس اسباب و مسببات خلق و قاعده آن را بیان کرده «یجری الامور الا باسبابها»، پیروز می‌شویم. حضرت زهرا(س) این را باور داشتند. پیروان مکتب فاطمه زهرا(س) نیز این را باور دارند. بنابراین در دنیا از رحمت خویش دور می‌دارد و برای آنان عذابی خوارکننده آماده می‌نماید. پس به نیکی مشخص می‌شود رضا و خشنودی خداوند در گرو رضا و خشنودی فاطمه(س) است. پیامبر اکرم(ص) از این جهت که حضرت زهرا(س) را دوست می‌داشت، عذابی در دناک ذکر می‌کند و یا می‌فرماید کسانی که خدا و رسول را اذیت نمایند، خدا آنان را «من بوی بهشت را از اینجا استشمام می‌کنم». اما اگر از زوایای دیگر به بحث بنگریم و حدیث نبوی را در کنار آیات شریفه قرآن کریم قرار دهیم، مشاهده می‌نماییم قرآن کریم عقوبت کسانی که رسول خدا(ص) را اذیت نمایند، عذابی دردناک ذکر می‌کند چرا که نمی‌توان فرض نمود شخصی عملی را انجام دهد و بدان حق بدست می‌آید و غضب او فقط موجب سلب توفیق از او می‌گردد و او را از رحمت خویش دور می‌دارد و برای آنان عذابی خوارکننده آماده می‌سازد.

دیدگاه

گفتاری از حجت‌الاسلام ابوالقاسم عالمی

برکات و فواید دنیایی و آخرتی تسبیحات حضرت فاطمه(س)

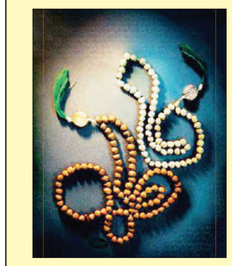

حجت الاسلام و المسلمین ابوالقاسم عالمی، استاد حوزه در نشست علمی «جایگاه حضرت زهرا(س) در قرآن» که به مناسبت سالروز شهادت حضرت زهرا(س) در مؤسسه فرهنگی پژوهشی فهیم برگزار شد به بیان نکاتی در همین خصوص و تسبیحات حضرت زهرا(س) پرداخت که گزیده‌ای از آن را به گزارش ایکنا می‌خوانید.

شیخ حرعاملی در جلد سوم وسائل در بحث تعقیبات نماز روایتی از امام صادق(ع) آورده که آن امام(ع) به اباهارون فرمود: ما همان‌طور که نماز را به بچه‌های خودمان یاد می‌دهیم همان‌طور تسبیحات حضرت زهرا(س) را هم به آن‌ها یاد می‌دهیم. این تسبیحات هم از سوی پیامبر(ص) به ایشان تعلیم داده شد. حضرت زهرا(س) خدمت پدر گرامیشان رسیدند و عرض کردند مشکلات من مانند بچه‌داری و کارهای خانه زیاد است و ایشان به جای اینکه خدمتکاری برای او بگیرند فرمودند من چیزی به تو یاد می‌دهم که از دنیا و مافیها بهتر است.

روایتی در مجمع‌البیان در ذیل آیه «وَالذَّاكِرِينَ اللَّهَ كَثِيرًا وَالذَّاكِرَاتِ» آمده است که امام صادق(ع) فرمودند: اگر کسی شب، موقع خواب، تسبیحات حضرت زهرا(س) را بگوید و بخواند برای او نماز شب و ثواب ویژه در دفتری مورد نوشته می‌شود. این تسبیحات اثر وضعی هم دارد؛ امام صادق(ع) فرمودند اگر کسی به این تسبیحات مداومت داشته باشد گرفتار شقاوت و سوءعاقبت نخواهد شد.

جای دیگری که نام حضرت زهرا(س) در فقه آمده سب‌النبی است. مجازات سب‌النبی، قتل است و این حکم مورد اتفاق علمای عامه و بشارت نزول این آیه را به ابولبابه داد. حضرت زهرا(س) قصد داشت طناب‌های ابولبابه را باز کند ولی او گفت بگذار پدرت بیاید و باز کند، صبر کردند تا پیامبر(ص) آمد ووقتی فاطمه(س) را آنجا دید ایشان را «مرقه» خطاب کرد یعنی اورع و جسم و جان و همه وجود من است. در همه جا روایات تعبیر «بضعه» دارد ولی در اینجا پیامبر(ص) از واژه مرقه استفاده کرد. سهیلی از این ماجرا نتیجه گرفته این دلالت دارد که سب زهرا(س) مساوی با کفر است.

به او گفته شد بگو. او هم گفت: در بصره به فردی گفتند صحابه پیامبر(ص) را بشمار و او یکسری از اسامی را نام برد، به او گفتند که چرا نام علی(ع) را نیاوردی و او گفت امیرالمؤمنین(ع) صحابی نیست او جان پیامبر(ص) و خود پیامبر(ص) است، از این رو حضرت زهرا(س) هم به حکم مباهله، نفس و جان پیامبر(ص) است.

در آیه۱۰۲ توبه «وَآخَرُونَ اعْتَرَفُوا بِذُنُوبِهِمْ خَلَطُوا عَمَلًا صَالِحًا وَآخَرَ سَيِّئًا عَسَى اللَّهُ أَنْ يَتُوبَ عَلَيْهِمْ إِنَّ اللَّهَ غَفُورٌ رَحِيمٌ» داستان توبه ابولبابه آمده است. ابولبابه در یکی از جنگ‌ها خیانت کرد ولی پشیمان شد، بنابراین به مسجد مدینه آمد و خودش را به ستون مسجد بست و فقط موقع نماز او را از ستون باز می‌کردند. جبرئیل آمد و این آیه را بر پیامبر(ص) نازل کرد. حضرت صدیقه(س) وقتی این آیه را شنید به مسجد آمد و بشارت نزول این آیه را به ابولبابه داد. حضرت زهرا(س) قصد داشت طناب‌های ابولبابه را باز کند ولی او گفت بگذار پدرت بیاید و باز کند، صبر کردند تا پیامبر(ص) آمد ووقتی فاطمه(س) را آنجا دید ایشان را «مرقه» خطاب کرد یعنی اورع و جسم و جان و همه وجود من است. در همه جا روایات تعبیر «بضعه» دارد ولی در اینجا پیامبر(ص) از واژه مرقه استفاده کرد. سهیلی از این ماجرا نتیجه گرفته این دلالت دارد که سب زهرا(س) مساوی با کفر است.

در مسیر

فاطمه اطهر(س)

خداوندا، ای قادر عزیز و ای رحمان رزاق، پیشانی شکر شرم بر آستانت می‌سایم که مرا در مسیر فاطمه اطهر و فرزندانش در مذهب تشیع، عطر حقیقی اسلام، قرار دادی و مرا از اشک بر فرزندان علی بن ابیطالب و فاطمه اطهر(س) بهره‌مند نمودی؛ چه نعمت عظمایی که بالاترین و ارزشمندترین نعمت‌هایت است؛ نعمتی که در آن نور است، معنویت، بی‌قراری که در درون خود بالاترین قرارها را دارد، غمی که آرامش و مصونیت دارد. (از وصیت‌نامه شهید حاج قاسم سلیمانی)

هر کس به شناخت حقیقی فاطمه (س) دست یابد، بی گمان شب قدر را درک کرده است.

حجت‌الاسلام والمسلمین ماندگاری در گفت‌وگو با قدس مطرح کرد

درس‌های انقلاب فاطمی

انقلاب حضرت زهرا(س) به ما این درس را می‌دهد که اگر بگوییم «از من یک نفر کاری برنمی‌آید» یعنی اعتقادمان به خدا کم است. ولی اگر من و شما مثل اولیای خدا و حضرت زهرا(س) گفتیم «درست است که ما یک نفریم ولی تکلیفمان را انجام می‌دهیم، خدا هم تکلیفش را انجام می‌دهد» موفق می‌شویم. تکلیف ما چیست؟ قیام‌لله. تکلیف خدا چیست؟ نصرت، هدایت، عزت و نورانیت

گزیده

گفت‌وگو: احمد شاکرمهر

زهرا دلپذیر| پس از رحلت رسول خدا(ص)، حضرت فاطمه زهرا(س) با صلابت تمام در مقابل مخالفان ولایت ایستادند و با تمام وجود برای نصرت دین خدا، ولی‌خدا و ارزش‌های دین خدا انقلاب کردند. وقتی صحابی پیامبر(ص) را صحیح را گم کرده و به بیراهه رفتند، صدیقه کبری(س) که دستشان در دست ولایت بود در مسیر درست گام نهادند و در درگیری با اهل نفاق پیروز میدان شدند. آخرین پرده قیام آن حضرت نیز هنگام ظهور فرزندشان مهدی(عج) رقم خواهد خورد. مبنای الهی، محور ولایی و حرکت جهادی، سه ویژگی مهم انقلاب فاطمی است که در طول تاریخ، الگوبخش حرکت‌های انقلابی بسیاری بوده است. به مناسبت سالروز شهادت حضرت فاطمه زهرا(س) در این زمینه با حجت‌الاسلام والمسلمین محمدمهدی ماندگاری، کارشناس و سخنران مذهبی گفت‌وگویی انجام داده‌ایم که در ادامه می‌خوانید.

■ یکی از جنبه‌های مهم شخصیت نورانی حضرت فاطمه زهرا(س)، انقلابی‌گری است. انقلابی بودن به چه معناست و چرا این ویژگی در سیره حضرت صدیقه کبری(س) تا این حد اهمیت دارد و می‌درخشد؟

انقلابی‌گری یعنی ناصر دین خدا بودن؛ خداوند در آیه ۴۷ سوره محمد می‌فرماید: «یا ایها الذین آمنوا ان تنصروا الله ینصرکم و یُثبت اقدامکم»؛ ای کسانی که ایمان آورده‌اید اگر خدا را یاری کنید و او نیز شما را یاری می‌کند و گام‌هایتان را استوار می‌دارد. مطابق این آیه هر کس مانند فاطمه(س) ناصر خدا شود منصور خدا هم می‌شود. حضرت زهرا(س) تمام وجودش را برای نصرت دین خدا، ولی خدا و ارزش‌های دین خدا گذاشت و با خلوص تمام، جانش را در این راه فدا نمود. خدا نیز آن‌قدر یاری‌اش کرد و به قول ما این‌قدر این وجود را شارژ کرد که می‌تواند همه عالم را یاری کند. شهدایی که در مسیر فاطمه زهرا(س) قدم برداشتند نیز همین‌طورند.

بنابر آیه ۶۹ سوره نسا کسانی که خدا و رسولش را اطاعت کنند همدم پیامبران، صدیقین، صلحا و شهدا هستند، چون خدا را یاری کردند. یاری خدا هم سه مصداق دارد: یاری دین خدا، یاری ولی‌خدا، یاری ارزش‌های دین خدا. هرکس این سه تا را یاری کند خدا این‌قدر او را یاری می‌کند که می‌تواند یاری‌بخش و شفیع دیگران شود. برای شدا انقلاب به معنای تولید برق است ولی پست‌های تقویتی که اطراف شهرها می‌گذارند برق را تقویت می‌کند. ما می‌گوییم نیروی اصلی، نصرت خدا است. کانون نصرت، خدا است ولی انبیا، اولیا، صالحان و شهدا می‌شوند پست‌های تقویتی. این بزرگواران چون خدا را یاری کردند، خداوند به آن‌ها نصرت می‌بخشد تا در عالم پخش کنند. انقلاب ما، دفاع مقدس ما، دفاع از حرم ما، جنگ ۳۳روزه لبنان، جنگ ۲۲روزه حماس، جنگ امروز یمن، جنگ اقتصادی، فرهنگی، سیاسی، روانی و جنگ‌های مختلفی که امروز در جمهوری اسلامی است با نصرت فاطمه(س) پیش می‌رود یعنی حضرت زهراست که جبهه اسلام را در برابر کفر یاری می‌کند. پس انقلاب فاطمی همیشه زنده است.

■ همان‌طور که اشاره فرمودید انقلابی که حضرت زهرا(س) پایه‌ریزی کردند، با نصرت الهی عملی شد و همیشه زنده و ماندست. انقلاب فاطمی دارای چه شاخصه‌هایی است که توانسته در طول تاریخ، تأثیری چنین پایدار بر دیگر حرکت‌های انقلابی داشته باشد؟

انقلاب حضرت فاطمه(س) که انقلاب اسلامی ایران از آن الگوبرداری شده، دارای سه ویژگی اصلی است: نخست اینکه مبنای الهی دارد که همان قیام لله است. قیام‌لله یعنی هر حرکتی باید برای خدا باشد؛ حتی نگاهمان باید برای خدا باشد. امام خمینی(ره) دستش را که در حسینیه جماران تکان می‌داد برای خدا بود، برای نفس خودش نبود. اگر قیام‌لله در این مملکت حفظ شود انقلاب ما همان‌طور که پیروز شد همان‌طور هم به جلو می‌رود. دومین ویژگی انقلاب فاطمی این است که محور ولایی دارد یعنی حرکت و اقتدا به ولایت و پشت سر امام و ولی زمان حرکت کردن. آن روز محوریت ولایت فاطمه زهرا(س)، امیرالمؤمنین(ع) بود و امروز محوریت ولایت ما، محوریت ولایت حفظ شود. در این چندین سالی که حضرت آقا برای هر سالی شعاری را مشخص کرده‌اند اگر همه مردم و مسئولان به شعار آقا عمل می‌کردند قطعاً حل مشکلات راحت‌تر بود. سومین ویژگی انقلاب فاطمی نیز این است که حرکتش جهادی است یعنی نباید در کارمان کم بگذاریم. امروز همه مشکلات ما به دلیل کم‌کاری‌ها و کم گذاشتن‌هاست.

■ حرکت انقلابی حضرت زهرا(س) پس از رحلت رسول گرامی اسلام(ص) و در دفاع از ولایت امیرالمؤمنین(ع) به اوج خود رسید. آن بانوی بزرگوار در شرایط حساس عصر خود و با وجود توطئه‌های مخالفان ولایت و امامت چگونه توانستند به تنهایی این انقلاب را هدایت کنند؟

به تصریح آیه۵۴ سوره مائده، پس از وجود نازنین پیامبر(ص)، کسانی که به خدا و پیغمبر(ص) قول داده بودند پای ولایت بایستند عقب‌نشینی کردند. ولی حضرت زهرا(س) یک تنه در مقابل آن‌ها ایستادند. پس اینکه می‌گویند به تنهایی نمی‌شود از ولایت دفاع نمود اشتباه است چون خود خداوند می‌گوید: یک‌نفره هم می‌شود قیام لله کرد. سیره حضرت زهرا(س) هم این را اثبات می‌کند. حضرت فاطمه(س) عملکرد پدر بزرگوارش را در قضیه مباهله دیده بود. در مباهله، لشکر پیامبر(ص) پنج نفره بود؛ حضرت محمد(ص)، امام علی(ع)، فاطمه زهرا(س)، امام حسن(ع) و امام حسین(ع). ولی آن‌ها در واقع پنج به‌علاوه خدا بودند. لشکر نصارای نجران چقدر بودند؟ خیلی زیاد. ولی آن‌ها منهای خدا بودند چون قصدشان لله نبود بلکه ارعاب برتری خودشان بود. در نتیجه اهل بیت(ع) در مباهله پیروز شدند.

در جنگ‌های پیغمبر(ص) علیه کفار، مثل جنگ بدر، تعداد لشکریان پیامبر(ص) کم بود ولی چون به علاوه خدا بودند پیروز شدند. انقلاب حضرت زهرا(س) به ما این درس را می‌دهد که اگر بگوییم «از من یک نفر کاری برنمی‌آید» یعنی اعتقادمان به خدا کم است. ولی اگر من و شما مثل اولیای خدا و مثل حضرت زهرا(س) گفتیم «درست است که ما یک نفریم ولی تکلیفمان را انجام می‌دهد، خدا هم تکلیفش را انجام می‌دهد» موفق می‌شویم. تکلیف ما چیست؟ قیام لله. تکلیف خدا چیست؟ نصرت، هدایت، عزت و نورانیت. اگر تکلیفمان را یک‌نفره انجام دادیم، خدا نیز تکلیفش را انجام می‌دهد. در زود دارد ولی سوخت و سوز ندارد. اگر این را باور کنیم، دست از انجام تکالیفمان برنمی‌داریم. پس ما الان پشیمان‌اند. ناگفتن آمریکا که به خلیج‌فارس آمد، امام خمینی(ره) فرمودند: بزنید ناگفتن «لا موثر فی الوجود الا الله» و خدا عالم را بر اساس اسباب و مسببات خلق و قاعده آن را بیان کرده «یجری الامور الا باسبابها»، پیروز می‌شویم. حضرت زهرا(س) این را باور داشتند. پیروان مکتب فاطمه زهرا(س) نیز این را باور دارند. بنابراین در تاریخ انبیا می‌بینیم پیامبران خودشان به تنهایی انقلاب کردند. حضرت ابراهیم(ع) چون با این سبب یعنی ولایت، پیوند خورده بود بر نمرود پیروز شد. حتی آن‌ها یک سبب مادی گذاشتند که ابراهیم را با آتش بسوزانند ولی خدا آن سبب را بی‌اثر کرد چون خدا هم سبب‌ساز است و هم سبب سوز. خدا در سوره انبیا می‌گوید: «قُلْنا یا نارُ کُونی بَرْدا و سَلاما علی ابراهیم»؛ ما خطاب کردیم ای آتش سرد و سالم باش برای ابراهیم. خدا در آیه۲۵۷ سوره بقره، ولایت را سبب نورانیت دانسته است: «اللّهُ ولی الذین آمنوا یُخرجهم من الظلمات الی النور». پس هرکس با ولایت خدا باشد یعنی با ولایت پیامبر(ص)، امامان و ولی‌فقیه عجین باشد و پشت سر این ولایت حرکت کند، خدا راه را برایش روشن می‌کند، حتی اگر در شب تاریک باشد.

■ انقلاب حضرت زهرا(س) همچون جریانی پویا، زمینه‌ساز و حرکت‌بخش انقلاب‌های بسیاری بوده است. انقلاب فاطمی چطور می‌تواند زمینه‌ساز انقلاب مهدوی و ظهور حضرت صاحب‌الزمان(عج) باشد؟

سؤال خوبی است؛ انقلاب فاطمه زهرا(س) تاکنون زمینه‌ساز انقلاب‌های ارزشمند بسیاری در جهان اسلام بوده و ما مدل انقلاب فاطمی زیاد داریم. انقلاب عاشورا، انقلاب اسلامی، نهضت بیداری مسلمین، انقلاب جبهه مقاومت و... همگی ریشه در انقلاب فاطمی دارند. ان‌شاءالله انقلاب فاطمی به‌زودی منجر به انقلاب مهدوی نیز خواهد شد. زهرای مرضیه(س) به ما نشان دادند فرقی نمی‌کند کم عمر باشد یا این عمر؛ از حضرت به ما یاد می‌دهند اگر با ولایت بودید هم به رستگاری می‌رسید «اولئک هم المفلحون»؛ هم هدایت رشد می‌کنید «اولئک هم الراشدون»؛ هم هدایت می‌شوید «اولئک هم المهتدون» و هم پیروز می‌شوید «اولئک هم الغالبون».

وقتی صحابی پیامبر(ص) را در دست راگم می‌کنند و به بیراهه می‌روند، فاطمه زهرا(س) که دستش در دست ولایت است، راه را گم نمی‌کند. آن حضرت در درگیری با نفاق پس از پیغمبر(ص)، پیروز میدان است. آخرین پرده پیروزی صدیقه کبری(س) نیز موقع ظهور فرزندشان مهدی(عج) رقم خورد.

پس انقلاب یک‌نفره پیروز می‌شود به شرطی که زیر چتر ولایت باشد. امام بزرگوار ما هم که فرزند خلف حضرت زهرا(س) بود یک‌نفره در حوزه علمیه شروع به روشنگری کرد و کم‌کم دنیا را بیدار و زمینه ظهور حضرت مهدی(عج) را فراهم نمود. در واقع امام خمینی(ره) زیر چتر ولایت الهی آمد و مردم را هم زیر این چتر آورد. ان‌شاءالله انقلاب اسلامی ما که ادامه انقلاب فاطمی است و از آن الگو گرفته به ظهور صاحب‌الزمان(عج) خواهد انجامید اگر همچنان پیرو ولایت فقیه باشیم و زیر این چتر بمانیم.

نیم نگاه

سازوکار پذیرش الگوهای ارزشی برای جوان امروزی چیست؟

گذر از ضدالگوها به الگوی مطلوب

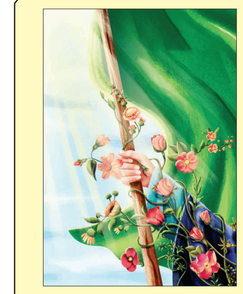

زینب اصغریان| یکی از مباحث محوری درزمینه شخصیت حضرت صدیقه طاهره(س) در دهه فاطمیه، بحث الگوگیری از ایشان است. در گفت‌وگو با زهرا فخر روحانی، استاد حوزه و کارشناس مسائل تربیتی خانواده به پرسش از سازوکار شکل‌گیری یک الگو و راه‌های پذیرش آن پرداخته‌ایم که پاسخ مفصل و مشروح ایشان را به این سؤال از نظر می‌گذرانید.

قرآن کریم می‌فرماید: «اولئک الذین هدی الله فبهداهم اقتده» یعنی این‌ها کسانی هستند که خدا آن‌ها را هدایت کرده، پس در هدایت به او اقتدا کن. انسان ویژگی «کمال‌گرایی» دارد که این ویژگی او را از درون به حرکت دعوت می‌کند؛ بنابراین کسانی که مظهر کمالات اخلاقی هستند، کسانی که رفتارهایشان توسط افراد اجتماع موردتوجه قرار می‌گیرد یا الگوهای دینی هستند؛ مورد تأکید قرار می‌گیرند. انسان تلاش می‌کند این صفات را از این افراد اقتباس و این ویژگی‌ها را در شخصیت خود جذب کند، به این پدیده اصطلاحاً «همانندسازی» گفته می‌شود. زندگی شامل قواعدی است که جوان‌ها مایل هستند آن‌ها را یاد بگیرند و به‌خصوص چون بیشترشان هنوز به‌صورت رسمی وارد جامعه نشده‌اند، کوشش می‌کنند بهترین شیوه را در تأسی به افراد و منش افراد مورد قبول خودشان به عنوان الگو به‌کار گیرند.

■ فواید الگوگیری

مهم‌ترین فایده الگوگیری این است که حالت رکود، احساس ضعف و احساس رخوت را در انسان از بین می‌برد و دروافع فرصتی ایجاد می‌کند که انسان از درون خود تغییر بیاید. معمولاً نسل جوان به فعالیت‌ها و امور زندگی از جنبه تأثیرش توجه می‌کنند و اصطلاحاً «غایت‌گرا» هستند به همین دلیل مایلند بدانند نقش و تأثیر الگوها در شخصیت آن‌ها چیست.

گرایش به الگوها سبب می‌شود افکار منظم شود و تمرکز پیدا کند. «همگرایی فکری» زمانی به‌وجود می‌آید که انسان درصدد هماهنگ‌سازی با شخصیتی برتر از خودش برآید؛ یعنی یک انگیزه درونی او را دعوت به این موضوع کند.

«الگوگرایی» می‌تواند نسل جوان را به تعالی روح و کمال‌گرایی دعوت کند. آشنایی با الگوهای ارزشی، جوان‌ها را به این تحسین وادار می‌کند که برای دستیابی به منزلت رفیع الگوها، از هدف‌های محدود و زندگی روزمره فراتر بروند و به سوی حیات معقول و معنوی سوق پیدا کنند. شناخت الگوهای بالنده و ارزشمند موجب به کار افتادن استعدادهای راکد و ظرفیت‌های پراکنده وجود جوانان می‌شود، یک نوع حالت جذبی در جوان رخ می‌دهد که با آن‌ها می‌تواند نیروی قدرتمندی که درون او به‌صورت بالقوه وجود داشته را به جریان انداخته و به‌صورت بالفعل درآورد.

ما معمولاً دو فرایند را برای انتخاب الگو طی می‌کنیم؛ نوع نخست، استفاده از الگوهای زنده است که به‌طور واقعی و در حضور مشاهده‌کننده، رفتارهای مورد نظر را اجرا می‌کنند، به‌عنوان نمونه والدینی که در دوره کودکی و پس از آن، سرمشق‌های افراد هستند و همچنین معلمان و مربیان در این دسته‌اند.

دسته دوم، شخصیت‌های برجسته‌ای که جنبه نمادین یا سمبلیک دارند، الگوهای غیرزنده هستند، یعنی جلو چشم افراد کارها را انجام نمی‌دهند؛ سمبلیک و غیرزنده‌اند. الگوگرایی و تمایل به اتخاذ الگو از میان شخصیت‌های دینی و مذهبی و چهره‌های تلویزیونی سینمایی و قهرمانان ورزشی، موجودات کارتونی، شخصیت‌ها و کتاب‌ها؛ این‌ها جزو «الگوهای نمادین» یا «سمبلیک» هستند که در نوع دوم انتخاب‌ها قرار می‌گیرند؛ بنابراین کمک می‌کنند فرزندان ما در طرز پوشش، روابط شخصی، علاقه‌مندی‌ها، رغبت‌ها و بیزاری‌هایشان از این‌ها تبعیت کنند و الگو بگیرند. بعضی از جامعه‌شناسان عقیده دارند «الگوپذیری انسان» در سه دوره از زندگی شدت بیشتری دارد: «دوران کودکی»، «دوران نوجوانی» و «جوانی». به‌نظر می‌رسد در «دوره نوجوانی»، فرد بیشتر از افراد محبوب و معروف جامعه تقلید می‌کند و آن‌ها را الگوی خود قرار می‌دهد. تبیین عناصر «فرهنگ خودی» به زبان موردپسند و مورد اقبال جوان‌ها در زمینه را برای الگوپذیری آن‌ها فراهم می‌کند.

■ الگوی به روز شده

متأسفانه هنوز نتوانسته‌ایم الگوهای نمادین را در قالب دنیای امروز به‌روزرسانی کنیم و تازمانی که این اتفاق نیفتد، نوجوان و جوان ما نمی‌تواند اتخاذ این شخصیت‌ها به‌عنوان الگو در زندگی را به‌صورت عملی و کارکردی نسبت دهد. دلیل این ادعای بنده این است می‌بینید وقتی صداوسیما «سریال ستایش» را پخش کرد، نام «ستایش» به یکی از نام‌های پرطرفدار جامعه تبدیل شد.

یعنی وقتی الگویی به‌صورت تجسمی وعملی در جامعه معرفی می‌شود؛ شما حضور این الگو را درمردم و پذیرش آن‌ها را نسبت به آن می‌بینید. وقتی سریال «اصحاب کهف» پخش شد، نام «لیلیا» به‌گنجینه نام‌های پسرانه جامعه ما افزوده شد؛ وقتی سریال «مختار» پخش شد، نام «کیان» به‌عنوان نام محبوب پسران انتخاب و به نام‌های موجود اضافه شد؛ خلاصه اینکه اگر عناصر فرهنگی، ارزش‌ها و الگوهای نمادین به‌صورت به‌روز شده و ملموس برای دنیای امروز به نسل جوان معرفی شد، حتماً نسل جوان از آن‌ها استقبال می‌کند. پس باید گفت: علت عدم استقبال نسل جوان ما از الگوهای ارزشی، عدم تناسب آن‌ها با دنیای نوجوان و جوان است. اگر بتوانیم - و پژوهشگران این فاصله را کم کنند - قطعاً نوجوان و جوان از آن تبعیت می‌کنند، پس باید گفت نبود معرفت و شناخت لازم درزمینه الگوهای نمادین و سمبلیک از موانع مهم الگوپذیری تلقی می‌شود.

اطرافیان نوجوان و جوان، به‌عنوان نزدیک‌ترین و مؤثرترین افراد او محسوب می‌شوند، بنابراین جوان برای انتخاب یک الگوی مطلوب ابتدا به رفتار نزدیک‌ترین افرادی که در اطرافش هستند، دقیق می‌شود و سعی می‌کند در درونی‌سازی و جایگزین کردن آن‌ها در شخصیتش کوشش لازم را بکند، بنابراین ما باید طوری باشیم که «کفایت» و «صلاحیت» لازم برای الگو بودن را برای نسل جوان احراز کنیم.

تفکیک و شناسایی حدود و منزلت «الگوها» از «ضد الگوها» یک امر ممکن و ضروری است. چه مانعی وجود دارد که در بحبوحه الگوپذیری نسل جوان، ویژگی‌های الگوی مطلوب و فاصله آن از ضدالگو را برایشان تبیین کنیم؟ امروز بسیاری از نوجوان‌ها و جوان‌های ما، در مجاورت فضای مجازی، با اشتباه گرفتن الگو و ضدالگو دارند مسیری را طی می‌کنند که نگران‌کننده است و یک چالش فرهنگی محسوب می‌شود. ما باید با ایجاد پل عاطفی مطلوب، همانندسازی را ایجاد و انتخاب اسوه‌های متعالی برای زندگی را برای آن‌ها فراهم کنیم.

مکتب سلیمانی

خطاب به برادران و خواهران مجاهدم...

خواهران و برادران مجاهدم در این عالم، ای کسانی که سرهای خود را برای خداوند عاریه داده‌اید و جان‌ها را بر یک دست گرفته و در بازار عشقبازی به سوق فروش آمده‌اید، عنایت کنید: جمهوری اسلامی، مرکز اسلام و تشیع است.

امروز فرازگاه حسین بن علی(ع)، ایران است. بدانید جمهوری اسلامی حرم است و این حرم اگر مانند، اگر دشمن، می‌ماندند، اگر حرم‌ها می‌ماندند، اگر حرم‌ها این حرم را از بین برد، حرمی باقی نمی‌ماند، نه حرم ابراهیمی و نه حرم محمدی(ص). (از وصیت‌نامه شهید حاج قاسم سلیمانی)

عکس نوشت

انّا لانعلم منه الّا خیراً...

روایت | در ایام سالگرد شهادت حاج قاسم سلیمانی، کلیپی از روایت آیت‌الله جوادی آملی درخصوص درخواست حاج قاسم از ایشان برای امضای کفن خود در فضای مجازی زیاد دست به دست شد.

پس از آن برای نخستین بار تصویری از امضای رهبر معظم انقلاب روی کفن حاج قاسم منتشر شد که نشان می‌داد شهید سلیمانی از مدت‌ها پ